LUNOV MAGNUS STRIP

# MARTI MISTERIJA

VANREDNI BROJ 24

cena 120 din.

PUTOVANJE U BUDUĆNOST

MARTI MISTERIJA
NA POZIV PRIJATELJA STROKA MARTI MISTERIJA, ZAJEDNO SA JAVOM, UČESTVUJE U NAUČNOJ EKSPEDICIJI KOJA JE KRENULA DA PRONAĐE UZROK OGROMNE EKSPLOZIJE KOJA SE DOGODILA POČETKOM XX VEKA. GRUPA NAUČNIKA STIGLA JE U JEDNU ZONU NEOBIČNO UMERENE KLIME I TAMO PRONAŠLA OSTATKE NEOBJAŠNJIVOG URBANOG NASELJA. ZATIM JE DOŠLO DO TRAGEDIJE: PROFESOR KULI, NEPRIJATELJSKI RASPOLOŽEN PREMA MARTIJU, POKUŠAO JE DA GA UBIJE, ALI ON JE SAM STRADAO. KULIJEVI SARADNICI, KOJI SU BILI U EKSPEDICIJI, HTELI SU DA UHAPSE MARTIJA MISTERIJU, ALI ON JE POBEGAO, ZAJEDNO SA JAVOM I NAĐOM, MLADOM NAUČNICOM OBDARENOM PARANORMALNIM SPOSOBNOSTIMA. U PEĆINI, U KOJU SU SE SVE TROJE SKLONILI, NAĐA PADA U TRANS I POČINJE DA OŽIVLJAVA ISTORIJU TAJANSTVENOG NARODA KOJI JE STANOVAO U TOM PREDELU, NARODA SASTAVLJENOG OD PROGNANIKA IZ MNOGIH ZEMALJA KOJI SU DOŠLI NA TO MESTO TRAŽEĆI „OBEĆANU ZEMLJU" GDE BI MOGLI MIRNO DA ŽIVE.
NASTAVAK IZ PROŠLOG BROJA
TEKST: A. CASTELLI
CRTEŽ: G. CASERTANO
U MALOJ PEĆINI OŽIVLJAVALA JE ISTORIJA JEDNE DREVNE CIVILIZACIJE.
FIIIJUUUU
ŠTA SE DESILO, MARTI? ŠTA SAM REKLA?
ISPRIČALA SI DUGU, ZANIMLJIVU PRIČU, NAĐA.
„PROŽIVELA" SI PUT JEDNOG ČOVEKA U TRAGANJU ZA ISTINOM.
VMS-243
3

ALI, TVOJA PRIČA NE OBJAŠNJAVA UZROK EKSPLOZIJE, PA, IPAK, MOŽDA POČINJEM DA NASLUĆUJEM O ČEMU SE RADI.
MARTI!
MENI SE OPET NEŠTO DOGAĐA!
ALI OVOGA PUTA GOVORE MI STVARI, A NE ONAJ ČOVEK.
DA... ČINI MI SE DA VIDIM... VIDIM...
...VIDIM GRUPU LJUDI KOJI MUČNO NASTOJE DA POČNU NOVI ŽIVOT.

„MALO SELO KOJE POLAKO IZRASTA...“
OSEĆAM TALASE SPOKOJSTVA. IZGLEDA DA SU TI LJUDI SREĆNI.
SELO RASTE, DOBIJA SVOJ KONAČNI IZGLED.
„U NJEMU JE ČAK I JEDNA KATEDRALA SLIČNA ONIMA U EVROPI.“

MARTI MISTERIJA JE VEOMA PAŽLJIVO SLUŠAO ONO ŠTO JE NAĐA GOVORILA O SVOJIM VIZIJAMA. TRUDIO SE DA I SAM SEBI DOČARA SLIKE KOJE JE ONA VIDELA.
EVO, TU SU LJUDI, ZAUZETI PROUČAVANJEM, KOJI PROBAJU, ODBACUJU, EKSPERIMENTIŠU...
...VIDIM KAKO NASTAJU INSTRUMENTI KOJI KAO DA PRIPADAJU NAŠEM VREMENU...
...A SIGURNA SAM DA PRIPADAJU DALEKOJ PROŠLOSTI.
JESI LI SHVATIO, JAVA?
RGH?
„OPRUGA" KOJA JE POKRENULA NAUČNI NAPREDAK POSLEDNJIH VEKOVA, U STVARI JE UVOĐENJE GALILEJEVE „EKSPERIMENTALNE METODE".

LJUDI O KOJIMA NAĐA GOVORI PRIMETILI SU TO ČITAV VEK RANIJE.
MADA NISU RAZMENJIVALI ISKUSTVA SA DRUGIM NARODIMA KOJI SU ISTO KAO I ONI, NAPREDOVALI. MOŽDA JE TO ZATO ŠTO SU SVI LJUDI BILI NAUČNICI...
A I ZATO ŠTO JE OVA ZONA BOGATA RAZNIM PRIRODNIM BOGATSTVIMA.
...VIDIM... VIDIM MRVE ČUDNOG IZGLEDA...
...TO SU LETEĆE MAŠINE... LIČE MI NA AVIONE.
„...VIDIM IH KAKO SE „ODLEPLJUJU" OD NEKE PISTE..."

„...I NADLEĆU ČETIRI STRANE SVETA...”
„...VIDIM LJUDE KOJI ZAPREPAŠĆENO UPIRU PRSTOM U NJIH...”
„BILI SU UPLAŠENI, ZBUNJENI, ALI I ZAINTERESOVANI.”
„VIDIM LJUDE TE SREĆNE CIVILIZACIJE KAKO USPOSTAVLJAJU KONTAKT SA OSTALIM SVETOM...”
„...ALI SU VEOMA TAJANSTVENI. NIKADA NIKOME NE ODAJU SVOJE POREKLO.”

ONI SE OGRANIČAVAJU JEDINO NA DAVANJE SUGESTIJA... NA TO DA KAŽU I ČUJU PRAVU REČ U PRAVOM TRENUTKU.
„AH! KOLIKO BI LEONARDO BIO SREĆAN KAD BI ZNAO DA SE NJEGOVA PROROČANSTVA POLAKO OSTVARUJU...”
DA... OVO IZGLEDA, ZAISTA, NEVEROVATNO.
OHH...
SAD OSEĆAM DA ONAJ TALAS SPOKOJSTVA POLAKO NESTAJE.
JAVLJA SE SILAN EGOIZAM... ŽELJA ZA VLAŠĆU... TAMO SU BILE DVE STRUJE... PRVU SU ZVALI „PROSVEĆENI”...

„NJENI PRIPADNICI SU GRADILI SVE SAVRŠENIJE LETELICE, SLIČNE TANJIRIMA, KOJE SU MOGLE DA POSTANU NEVIDLJIVE KAD JE TREBALO DA U TAJNOSTI STIGNU DO BILO KOG MESTA NA ZEMLJI..."
„...I DRUGIM NAUČNICIMA SAOPŠTE DEO SVOG OGROMNOG ZNANJA..."
„...DRUGA STRUJA BILI SU „KONZERVATIVCI", PRISTALICE ČUVANJA TAJNE O VLASTITIM PRONALASCIMA..."
NAS SU ISTERALI IZ LJUDSKE ZAJEDNICE. PRAVO JE DA IM VRATIMO ISTOM MEROM.
DVE STRUJE SU POČELE DA **SE MRZE** I BORE IZMEĐU SEBE!
NAĐA...
OSEĆAM MRŽNJU, STRAŠNU **MRŽNJU** KAKO IZBIJA IZ OVOG MESTA.
VIDIM I JEDNU I DRUGU STRUJU KAKO SU SVE BACILI POD NOGE.

„VIDIM IH KAKO IZRAĐUJU ORUŽJE STRAHOVITE SNAGE.
LJUDI KOJI SU NEKAD BILI BRAĆA, USRED SVOG GRADA PODIŽU ZID.
„MAJKE SU RAZDVOJENE OD DECE, MUŽEVI OD ŽENA, PRIJATELJI OD PRIJATELJA..."
I EVO, ZAJEDNIČKA IDEJA SE RUŠI U IME DVA RAZLIČITA SIMBOLA.
AHHH!
!
UBIJAJU SE... UBIJAJU SE MEĐUSOBNO!

„PROLIVAJU SVOJU KRV I NE ZNAJUĆI ZAŠTO TO ČINE."
VIDIM... VIDIM GRUPU LJUDI KAKO DONOSI SUDBONOSNU ODLUKU.
„ONI ZNAJU DA ĆE TAJ ČIN ZNAČITI I NJIHOV KRAJ, ALI MRŽNJA IM JE TOLIKA DA IH NI POMISAO NA SMRT NE MOŽE UPLAŠITI."
BOAMM

I SADA, KADA SE SVE UTIŠALO, OSEĆAM DA OPASNOST NIJE OTKLONJENA.
NE, NIJE OTKLONJENA! POD SAMIM TEMELJIMA GRADA, DOBRO SAKRIVENO I OBEZBEĐENO, LEŽI ORUŽJE, ISTO ONAKVO KAKVO JE UNIŠTILO JEDNU CIVILIZACIJU TAKO PLEMENITOG POREKLA.
„TO ORUŽJE JE SPREMNO DA UGROZI I ONE KOJI NIKAD NISU BILI UPLETENI U GLUPU BORBU..."
POČETKOM XX VEKA, U CENTRALNOJ AZIJI...
„DŽINOVSKA EKSPLOZIJA UNIŠTILA JE I POSLEDNJI OSTATAK JEDNOG GRADA KOJI JE MOGAO DA POSTANE KOLEVKA NOVOG SVETA."

OOH...
MARTI...
NAĐA... KAKO SE OSEĆAŠ?
SAD... SAD JE DOBRO.
NE SEĆAM SE ŠTA SAM TAČNO VIDELA... ALI ZNAM DA JE IZGLEDALO KAO **APOKALIPSA**.
TAKO JE, NAĐA.
OPISALA SI DOGAĐAJ KOJI SE ODIGRAO VEOMA, VEOMA, DAVNO, ALI NJEGOVE POSLEDICE SU SE OSEĆALE ČAK I U NAŠEM VEKU.
NA ŽALOST, SVE PODSEĆA NA NEKE DOGAĐAJE KOJI SE UPRAVO **SAD** ODIGRAVAJU.

PROTEKAO JE JEDAN DAN. LJUDI IZ EKSPEDICIJE SU RASKLOPILI LOGOR.
PROFESOR STROK JE NEGODOVAO.
JA SE NE SLAŽEM. SVE OVO NIJE U REDU!
MORAMO PRVO DA PRONAĐEMO NAĐU, MISTERIJU I JAVU! SIGURAN SAM DA ĆE NAM MOĆI OBJASNITI SVOJE PONAŠANJE.
OBJASNITI? VI NISTE SVESNI ŠTA GOVORITE!
PROFESORE, NAĐA NAS JE IZDALA, A MISTERIJA JE **ŠPIJUN!**
CCCP

ŽAO MI JE SAMO ŠTO NE MOŽEMO DA IH PRONAĐEMO ŽIVE. NJIHOVO PRIZNANJE POKAZALO BI DA SMO U PRAVU.
?!
ALI, BIĆE DOVOLJNO **VAŠE** PRIZNANJE O SAUČESNIŠTVU. OD OVOG TRENUTKA SMATRAJTE DA STE UHAPŠENI, PROFESORE STROK!
NIJE MOGUĆE! JA SAM CENJENI ČLAN AKADEMIJE NAUKA. NIŠTA NISAM URADIO...
SLUŠAJTE, MOĆI ĆETE DA OLAKŠATE SVOJ POLOŽAJ AKO PRIZNATE SVOJA NEDELA. TAKO ĆE JAVNO MNENJE DA VIDI KAKO SU TEKLE STVARI.
**GLUPOSTI!** OVAKVIM POSTUPKOM SAMO ĆEMO NEPOTREBNO STVORITI KOMPLIKACIJE.
NE ZABORAVITE DA JE MARTI MISTERIJA STRANI DRŽAVLJANIN! MOŽE DOĆI DO MEĐUNARODNOG INCIDENTA!

PA ŠTA ONDA?
TAJ ČOVEK JE DOŠAO OVAMO SA ODREĐENIM CILJEM, KOJI NAMA ŠTETI!
HAJDE, PROFESORE! PREKIDAMO EKSPEDICIJU!
JA...
DA...
AH! JA NIŠTA VIŠE NE RAZUMEM.

PROŠLO JE NEDELJU DANA...
FIIJUUU
VETAR JE BRISAO DONOSEĆI HLADNOĆU KOJU NIJEDAN ŽIVI STVOR NE BI MOGAO DA PREŽIVI.
ALI, ŽIVOT JE, IPAK, POSTOJAO. STADA LOSOVA SLOBODNO SU SE KRETALA KROZ VEČNI SNEG.
S VREMENA NA VREME, ZA TRENUTAK, MOGLO JE DA SE PRIMETI I BELO KRZNO HERMELINA.

IMA LI JOŠ MNOGO, MARTI?
NEMA, NAĐA, SAD SMO VEĆ SASVIM BLIZU.
SASVIM BLIZU...
RRRGH!

ZAŠTO STAO, MARTI? JESMO LI STIGLI?
MOŽEMO LI SE SAD ODMORITI? AH! OPRUŽIĆU SE PORED TEBE...
PORED TEBE...
RGGGHHH...
NEANDERTALAC SE BACIO NA DVOJE PRIJATELJA, NASTOJEĆI DA IH ZAGREJE SVOJIM TELOM, DA IH RAZDRMA.

ALI, UZALUD! STRAŠNA HLADNOĆA SPREMALA SE DA ODNESE DVE ŽRTVE.
JOŠ SAMO NEKOLIKO TRENUTAKA NEPOMIČNOSTI I KRV ĆE DA IM SE SLEDI U ŽILAMA. SRCE NEĆE VIŠE BITI U STANJU DA KUCA.
AAAOOOAAAHHA
OČAJNIČKI JAVIN KRIK JE, IZGLEDA, DOSPEO ČAK DO NEBA.
AAAAAAAH
A, ONDA SE POMEŠAO SA DRUGIM ZVUCIMA.
AAAAHHH
TOV
TOV

MEHANIČKIM ZVUCIMA.
TOV TOV TOV TOV TOV TOV TOV TOV
NAM JE VEĆ KRUG, SORE. GORI- PRI KRAJU.
KAŽEM VAM DA SU JOŠ ŽIVI. MORA DA SU TU NEGDE.
TEŠKA SRCA MORAM PRIZNATI DA SI U PRAVU. MISLIM DA BI SVAKO DALJE TRAGANJE BILO UZALUDNO.
SAMO DA JOŠ JEDAN, POGLED NJIHOV GROB.
ZA IME SVETA!

MRAZ...
MRAZ I SNEG...
MRAZ KOJI PRLJI KOŽU KAO VATRA, MRAZ KOJI UBIJA...
BRZO! BRZO! POŽURITE!



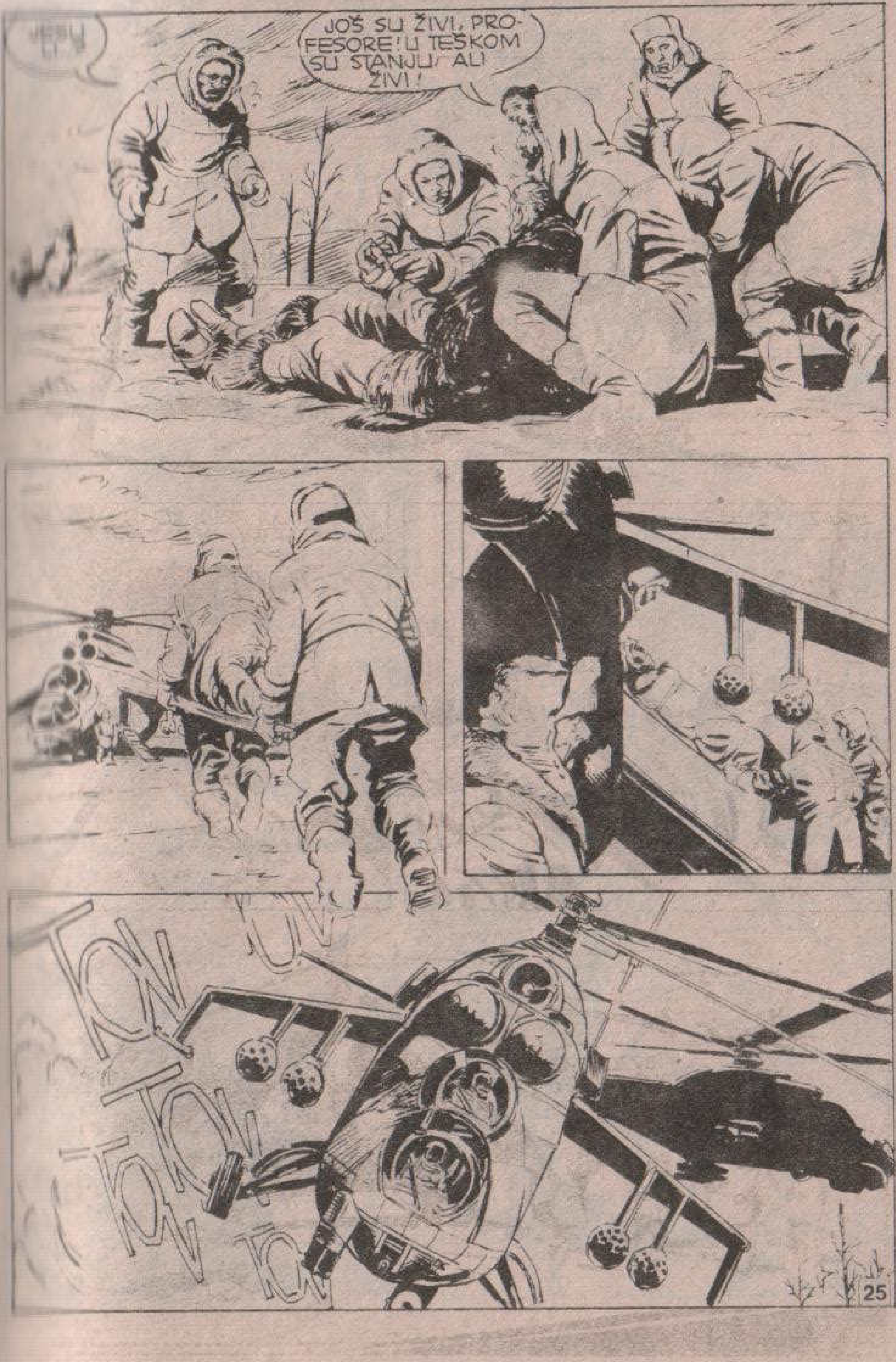
JOŠ SU ŽIVI, PROFESORE! U TEŠKOM SU STANJU, ALI ŽIVI!

USKORO...
BOLNICA
OHHH...

ZNAM DA VOLIŠ DA LENČARIŠ U KREVETU ALI SAD SI PRETERAO. ZNAŠ LI KOLIKO SI DUGO SPAVAO?
STROK!
JA SAM! SPAVAO SI PUNIH PET DANA.
ALI, NE BRINI. USKORO ĆE TI BITI DOBRO. I NAĐA I JAVA SU VAN OPASNOSTI. O NJIMA VODE BRIGU VRHUNSKI STRUČNJACI.
VRHUNSKI STRUČNJACI...

PA ZAR SVI VRHUNSKI STRUČNJACI NE RADE U PSIHIJATRIJSKIM KLINIKAMA?
HMM...
HA!HA!
VIDI SE DA PREZDRAVLJAŠ, STARI MOJ! TI NI NE SLUTIŠ KOLIKO SAM SREĆAN ZBOG TOGA.
VAS TROJE STE POSTALI NEKA VRSTA **HEROJA...** SIMBOLI NOVOG PRIJATELJSKOG ODNOSA.

EVO NAJNOVIJIH IZDANJA ŠTAMPE!
ČITAJ, PRIJATELJU.
SKORO SAM ZABORAVIO DA TI NE RAZUMEŠ NAŠ JEZIK. NO, IMAM OVDE I „NJUJORK TAJMS."
EVO, POGLEDAJ ŠTA PIŠE.
NJUJORK TAJMS
ANGAŽOVANJE SVIH RASPOLOŽIVIH SNAGA ZA SPASAVANJE ČUVENOG ARHEOLOGA
NJUJORK TAJMS
ANGAŽOVANJE SVIH RASPOLOŽIVIH SNAGA ZA SPASAVANJE ČUVENOG ARHEOLOGA
IZUZETNA NAUČNA EKSPEDICIJA USPEŠNO ZAVRŠENA

ALI...
PSST! ZNAM ŠTA HOĆEŠ DA ME PITAŠ. SAMO, JA NE MOGU DA TI ODGOVORIM
RECIMO DA JE TO BILA BORBA ZA VLAST IZMEĐU DVE GRUPE. MOGLI BISMO IH NAZVATI „PROSVEĆENI" I „KONZERVATIVCI".
MOGLI BISMO, ALI JA BIH VIŠE VOLEO DA TO NE URADIŠ.
KAKO GOD ŽELIŠ.
SAD JA NE MOGU TEBI DA ODGOVORIM.
ALI ZAŠTO DA IH TAKO NE NAZOVEM.
ONDA JE JEDAN-JEDAN. DAKLE, RECIMO DA JE POBEDILA GRUPA KOJA VERUJE U MIROLJUBIVOST.
MOGU TI REĆI DA NIJE BILO LAKO. PROŠAO SAM KROZ TEŠKA ISKUŠENJA. IZGLEDALO JE DA ĆE ME UHAPSITI. ALI...



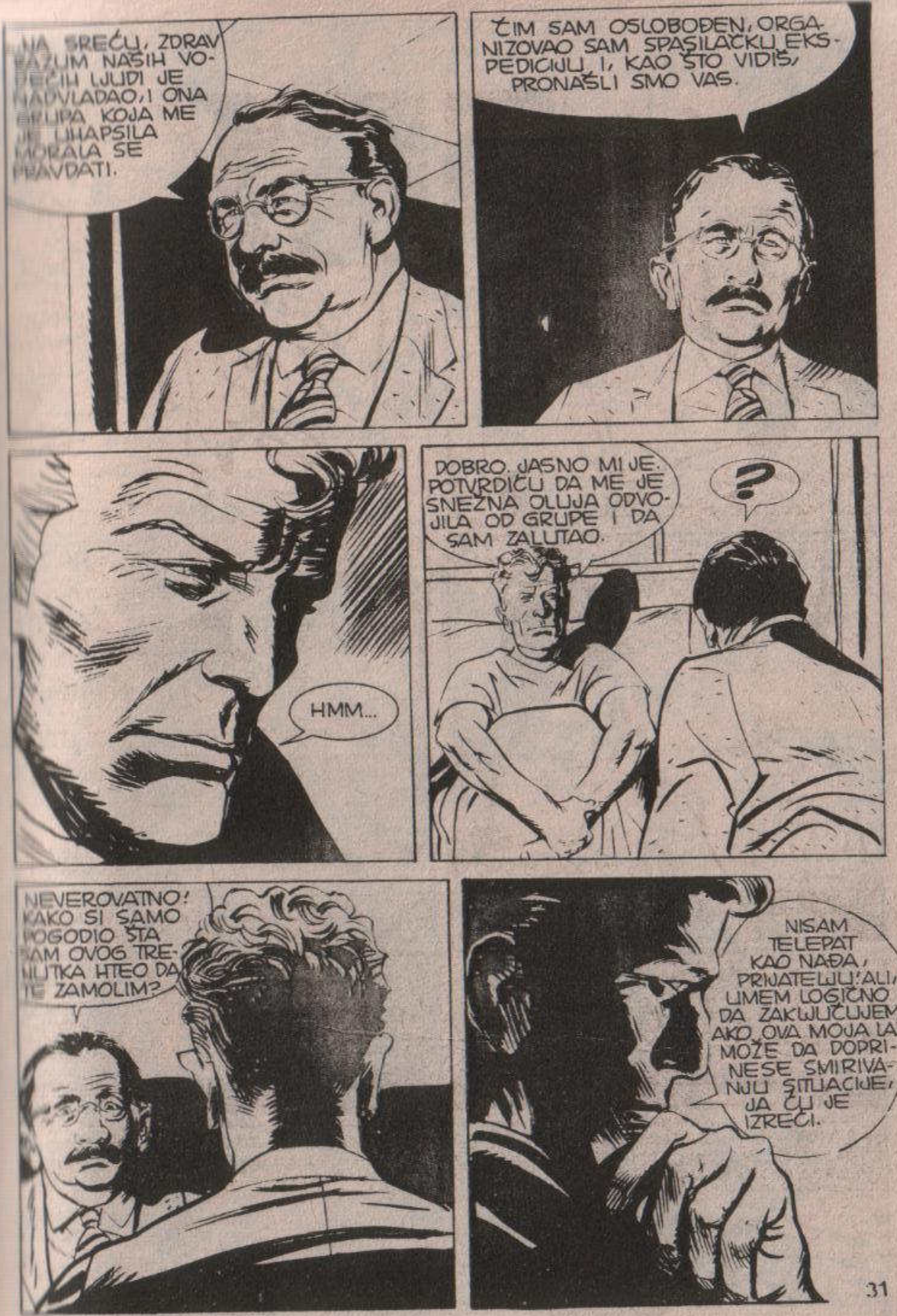
NA SREĆU, ZDRAV RAZUM NAŠIH VODEĆIH LJUDI JE NADVLADAO, I ONA GRUPA KOJA ME JE UHAPSILA MORALA SE PRAVDATI.
ČIM SAM OSLOBOĐEN, ORGANIZOVAO SAM SPASILAČKU EKSPEDICIJU I, KAO ŠTO VIDIŠ, PRONAŠLI SMO VAS.
HMM...
DOBRO. JASNO MI JE. POTVRDIĆU DA ME JE SNEŽNA OLUJA ODVOJILA OD GRUPE I DA SAM ZALUTAO.
?
NEVEROVATNO! KAKO SI SAMO POGODIO ŠTA SAM OVOG TRENUTKA HTEO DA TE ZAMOLIM?
NISAM TELEPAT KAO NAĐA, PRIJATELJU! ALI, UMEM LOGIČNO DA ZAKLJUČUJEM. AKO OVA MOJA LAŽ MOŽE DA DOPRINESE SMIRIVANJU SITUACIJE, JA ĆU JE IZREĆI.

HTEO BIH DA TI STEGNEM RUKU, MARTI. NE SAMO KAO PRIJATELJ, VEĆ I KAO ZVANIČNI PREDSTAVNIK MOJE VLADE.
MI, DOBRONAMERNI LJUDI, PRIMORANI SMO DA TRPIMO RAZNA PONIŽENJA KAKO BISMO STVORILI BOLJU BUDUĆNOST. ZNAM DA U TEBI JOŠ KLJUČA BES, ALI SI, IPAK, ODABRAO PUT PRAŠTANJA.
ZAHVALJUJEM TI OD SVEG SRCA I PONOSAN SAM ŠTO SMO PRIJATELJI.
STROK...

RECI MI, STROK, ŠTA BI SE DOGODILO DA NISAM BIO SPREMAN NA „MALE STVARI“.
PA... OVAJ... MORAO BIH DA TE „UBEDIM“.
VERUJ MI, BILO BI MI JAKO ŽAO.
ZBOGOM, MARTI... DO SKOROG VIĐENJA.

USKORO SE MARTI VRATIO U SVOJ MIRNI DOM.
„POZVAO SAM NAĐU DA POĐE SA MNOM. REKLA MI JE DA BI TO MOGLA DA UČINI, ALI DA ĆE RADIJE DA OSTANE U SVOJOJ OTADŽBINI."
JER, UPRKOS SVIM PROBLEMIMA I ZABLUDAMA, ONA JE VOLI ISTO KAO ŠTO I JA VOLIM SVOJU ZEMLJU SA SVIM NJENIM GREŠKAMA I PROBLEMIMA. I ONA, KAO I JA, VIŠE VOLI DA SE PROTIV TIH ZABLUDA BORI SVAKODNEVNO.
„MOŽDA JE, NA NEKI TAJANSTVEN NAČIN, SAVET UPUĆEN IZ ONOG DALEKOG MESTA U SIBIRU, KONAČNO, URODIO PLODOM."
KRAJ EPIZODE

# MARTI MISTERIJA

## PUTOVANJE U BUDUĆNOST

TEKST: A. CASTELLI   CRTEŽ: CASSARO

PLJUS!

ENO GA!
PROKLET BIO! MISLIO JE DA ĆE NAM UMAĆI!
MORAMO DA POŽURIMO. BOJIM SE DA SU U OPERATIVNOM ŠTABU PRIMETILI ŠTA SE DESILO.
NE PLAŠI SE.
NIJE MOGAO IZABRATI BOLJE MESTO DA GA UKLONIMO.
FLOP! FLO

AAH!
FLOP! FLOP!
KRAA
KRAAA
PLJUS!
NEMA SVEDOKA DA SMO MI OVO UČINILI. NIKO NAS NE MOŽE OPTUŽITI.

UZMI DOKUMENTA, PA HAJDEMO. MORAMO DA SE VRATIMO DO KOLA.
U REDU. ODMAH ĆU.
ALI...
NEMA NIŠTA KOD SEBE. PROKLETSTVO! BAŠ NIŠTA.
ŠTO MU GROMOVA!
MORA DA IH JE SKLONIO NA SIGURNO MESTO. NEZGODNO! VRLO NEZGODNO!

SAD NEMAMO VREMENA DA IH TRAŽIMO. HAJ-DEMO.
BOJIM SE, DA ŠEF NEĆE BITI NAROČITO ZADOVOLJAN.

MENHETN...
NA UGLU IZMEĐU 5. ULICE I VOŠINGTON NJU-SA NALAZI SE ELEGAN-TAN RESTORAN „ONE FIFT".
ONE fifth RESTAURANT
U NJEMU SU, DOBRO RASPOLOŽENI, MARTI MISTERIJA I DIJANA.
MARTI, SRCE...JA...
MARTI...MARTI MISTERIJA.
GOTOVO JE! PREPOZNALI SU TE I NAŠA INTIMNA VEČERA OPET ĆE BITI UPROPAŠTENA.

JA SAM VEOMA PONOSAN ŠTO SAM BIO U PRILICI DA SE UPOZNAM SA VAMA.
DOZVOLJAVATE DA SEDNEM? ZAR NE? ALI, GDE JE GOSPODIN JAVA?
SLUŠAJTE, MLADIĆU, AKO NEMATE NIŠTA PROTIV, MI SMO UPRAVO POŽELELI DA VEČERAMO UDVOJE, BEZ TREĆEG KOJI BI NAM SMETAO.
OH, NARAVNO! HA! HA! HA! POTPUNO VAS RAZUMEM!
PAK, DOZVOLITE MI DA VAM OBJASNIM OVAJ MOJ NETAKTIČNI UPAD. PRE SVEGA DA SE PREDSTAVIM. ZOVEM SE FRED VORMUT.

PROČITAO SAM SVE VAŠE KNJIGE I ČINI MI SE DA SAM SHVATIO DA VAM DOSTA DONOSE...
S OBZIROM DA SEBI MOŽETE DOZVOLITI VEČERU U OVAKVOM RESTORANU. HA! HA! HA!
HM... JA STANUJEM TU U BLIZINI.
HAJDE, MISTERIJA! NEMA NIČEGA LOŠEG U TOME DA PRIZNATE DA FINANSIJSKI DOBRO STOJITE.
ARHEOLOGIJA JE, OČIGLEDNO, UNOSNA NAUKA. ZBOG TOGA SAM ODLUČIO DA SE I JA UKLJUČIM U IGRU.
POGLEDAJTE OVAJ DOKUMENAT, MISTERIJA. POSLE ĆETE MI REĆI ŠTA MISLITE O NJEMU. MOJA ADRESA JE ZABELEŽENA TU GORE.

A SAD VAS NAPUŠTAM, DRAGI MOJI PRIJATELJI. ŽELIM VAM PRIJATNO VEČE.
UBEĐEN SAM DA ĆEMO SE USKORO ČUTI.
NEKA IDE BESTRAGA!
ŽAO MI JE, GOSPODINE MISTERIJA! DA SAM ZNAO DA TAJ ČOVEK...
NE SMETA NIŠTA... SAMO, MALO JE... KAKO DA KAŽEM... AGRESIVAN...
IZGLEDA DA ON NIJE NEKI VAŠ STALNI GOST.
AH, NE! NIJE ČAK NI VEČERAO. UŠAO JE ODMAH POSLE VAS, POPIO NEŠTO U BARU, A ONDA DOŠAO OVAMO.

ON, OČIGLEDNO, TRAŽI PREPORUKU ZA SVOJ RUKOPIS.
KAD BUDEM IMAO VREMENA, POGLEDAĆU GA. A, SAD HAJDE DA NASTAVIMO DA VEČERAMO.
JA BIH NARUČIO ŠKOLJKIN* RIBIĆ. PRIČA SE DA GA OVDE MAJSTORSKI PRIPREMAJU. NADAJMO SE DA NAS VIŠE NIKO NEĆE UZNEMIRAVATI.
* MIŠIĆ CEVASTOG OBLIKA KOJI DRŽI ŠKOLJKU ZATVORENU.
RGH! RGHRRRR!
?!
JAVA...

OH, ZAR JE MOGUĆE DA BAŠ NE MOŽEMO NA MIRU DA...
HM. ZNAM JAVU I NJEGOVU DISKRECIJU. VEROVATNO IMA JAK RAZLOG KAD OVAKO UPADA OVAMO.
HM... RECITE MI JESTE LI SIGURNI DA NIJE OPASAN?...
BUDITE BEZ BRIGE. ON JE NAŠ STARI GOST.
PRIČA SE DA JE NJEGOVA „LEPOTA" STARA 30.000 GODINA. KASNIJE ĆU VAM OBJASNITI!
UH!
DA PODEMO S TOBOM? ALI, ZAŠTO?
RGH! HMGRRR!
STAVITE SVE NA MOJ RAČUN I IZVINITE.

DO ĐAVOLA!
OH, MAJKO MOJA!

OVO... OVO JE ČOVEK KOJI.
ČEKAJ DA VIDIM.
HMM...
OVAJ MLADIĆ JE MRTAV!
ŠTA SE DOGODILO, JAVA! ISPRIČAJ MI SVE!
JEZIKOM GLUVONEMIH, POMAŽUĆI SE GRLENIM GLASOVIMA, JAVA JE „ISPRIČAO" ONO ŠTO JE ZNAO.
MGGH...

PRE DESETAK MINUTA JE DOŠAO OVAMO, ČIM JE IZAŠAO IZ RESTORANA, JE LI TAKO?
RGHHHR! RGH!
IZGLEDAO JE JAKO UZBUĐEN. REKAO JE DA JE ODLUČIO DA ME SAČEKA I SEO JE.
RGHHH...
ZATIM JE KLONUO. VEROVATNO SRČANI UDAR.
RGHH!
ALI, ŠTA JE TAJ JADNIK HTEO? NEPOSREDNO PRE SMRTI RAZGOVARAO JE SA MNOM.
MOŽDA SE PLAŠIO DA NEĆEŠ PROČITATI NJEGOV RUKOPIS. VEROVATNO JE HTEO DA BUDE SIGURAN DA ĆEŠ GA SHVATITI OZBILJNO.

RUKOPIS? AH, DA! POGLEDAĆU GA. ZA TO VREME, DIJANA, POZOVI POLICIJU I HITNU POMOĆ.
JADNIK! IZABRAO JE NAJTRAGIČNIJI NAČIN DA ME NAVEDE DA SE POZABAVIM NJEGOVIM RUKOPISOM.
KASNIJE...

KAŽETE DA GA NIKAD RANIJE NISTE VIDELI, PROFESORE MISTERIJA?
TAČNO. IZUZEV ONOG KRATKOG SUSRETA U RESTORANU.
REKLI STE MI DA VAM JE PREDAO NEKI OMOT. DA LI BIH MOGAO DA GA VIDIM?
KAKO DA NE...
...TO JE RUKOPIS ZA JEDNU KNJIGU. NIŠTA NAROČITO. JEDNA OD ONIH PRIČA O VANZEMALJCIMA KOJI SU OSNOVALI NAŠU CIVILIZACIJU.

SVAKOG MESECA DOBIJAM DESETINE SLIČNIH PROJEKATA. VEROVATNO JE JADNI VORMUT HTEO DA BUDE SIGURAN DA ĆU GA PROČITATI.
I, NA NJEGOVU NESREĆU, USPEO JE U TOME.
DO VIĐENJA, PROFESORE MISTERIJA. UKOLIKO BUDE NEKIH NOVINA, IZVESTIĆEMO VAS. ALI, SIGURAN SAM DA SE RADI O INFARKTU.
VROOMMMooo

UHH... OTIŠLI SU.
A SAD, MARTI, OBJASNIĆEŠ MI...
...ZAŠTO SI ZAMENIO SADRŽINU OMOTA? ŠTA SE NALAZILO U PAKETIĆU KOJI TI JE VORMUT DAO?
I, ZAŠTO O TOME NISI HTEO NIŠTA DA KAŽEŠ POLICIJI?
KROZ KOJI TRENUTAK, SVE ĆEŠ SHVATITI ILI, JOŠ BOLJE, RAZUMEĆEŠ ZAŠTO SAM SE TAKO PONEO. JEDNOSTAVNO ZATO ŠTO NI SAM NIŠTA NE RAZUMEM.
OVAJ RUKOPIS NOSI NASLOV „NOVI RUDNICI KRALJA SOLOMONA".
Since Satan's ene
creation of the wor
ed the divinely huma
curiosity of God who
ed it up) attentively
it for flaws. But,
t was flawless and
umb and his forefing
iked it so much and was
erred upon it the faculty o
and every earthly treasure (due
at one and the same time, that of
Now God, being all-knowing,
aware of the future
„NEKI JE ARHEOLOG POŠAO DA TRAŽI RUDNIKE KRALJA SOLOMONA U JEDNOM ZABAČENOM KUTKU SVETA."

„A JA SAM IH PRONAŠAO U SAMOM NJUJORKU, U KUĆI BROJ 3, U VOSINGTON NJUSU."
„SIGURAN SAM DA ĆE MI JEDAN **POŠTOVANI** ARHEOLOG DOPUSTITI, AKO NE DA SE OBOGATIM, A ONO BAR DA STAROST PROŽIVIM BEZ PROBLEMA."
„ZAISTA, UBEĐEN SAM DA ĆE POMENUTI ARHEOLOG BITI RASPOLOŽEN DA SA MNOM SKLOPI **MALI POSAO** KAKO BI OBEZBEDIO ĆUTANJE O IZVESNOJ STVARI."
UCENA?! TAJ ČOVEK JE HTEO DA TE UCENI!?
ALI U VEZI S ČIM? NE VERUJEM DA SI IKAD URADIO NEŠTO PROTIVZAKONITO.
PA I NISAM, ALI TAJ VORMUT JE BIO UBEĐEN U SUPROTNO. SLUŠAJ SAMO.

„POŠTOVANI MARTI MISTERIJA JE IZREŽIRAO **SMRT** JEDNOG SVOG KOLEGE DA SE NE BI RAZGLASILO OTKRIĆE KOJE BI MU, KAO I OBIČNO, DONELO MNOGO NOVCA."
„ON VRLO DOBRO ZNA NA KOGA I NA ŠTA MISLIM, A, KAKO MI SE ČINI, DVOJICA POŠTOVANIH KOLEGA NI PRED ČIM SE NE ZAUSTAVLJAJU."
„NA NESREĆU POMENUTOG ARHEOLOGA, JA SAM BIO U STANJU DA SAVRŠENO POVEŽEM ONO ŠTO SE DESILO U **EPKOTU** SA ČITAVIM SLUČAJEM. AKO POŠTOVANI ARHEOLOG NE RAZUME O ČEMU GOVORIM, ČLANAK KOJI PRILAŽEM OSVEŽIĆE MU PAMĆENJE.
U **EPKOTU?**
DA. POKOJNI VORMUT JE PRILOŽIO JEDAN ISEČAK IZ NOVINA.
OVDE SE GOVORI O NEKOM ZLOČINU OD PRE MESEC DANA, ALI JA, ZAISTA, NE ZNAM KAKVE BI VEZE TO MOGLO DA IMA SA MNOM.
KAO ŠTO ZNAŠ, NEDAVNO JE U DIZNILENDU, U FLORIDI, OSNOVAN NOVI GRAD U STILU DIZNILENDA.

„EPKOT: PROJEKAT OKOLINE ZA JEDNU ZAJEDNIČKU BUDUĆNOST."
NEKA VRSTA ZABAVNOG PARKA, NAMENJENOG ODRASLIMA, U KOME SU PRIMENJENE NAJSAVREMENIJE TEHNOLOGIJE. ...
„U JEDNOM PAVILJONU, KOGA JE PODIGAO EXXON, OBJAŠNJAVA SE KAKO SU NASTALI IZVORI ENERGIJE."
„ULAZI SE U VELIKO POZORIŠTE, PODELJENO NA TRI DELA KOJI SU, U STVARI, DŽINOVSKA „KOLICA" NA TOČKOVIMA."

„POSLE KRAĆEG DOKUMENTARNOG FILMA, POD SE OKREĆE PREMA JEDNOM OTVORU I „KOLICA" VOZE GLEDAOCE KROZ JEDAN TUNEL."
„U TOM DELU JE, KRAJNJE VERNO, REKONSTRUISAN PRAISTORIJSKI SVET KOJI JE UČESTVOVAO U NASTAJANJU PETROLEJSKIH NALAZIŠTA..."
„IZ „KOLICA" SE MOGU POSMATRATI BILJKE I ŽIVOTINJE KOJE SU ŽIVELE U ONOM SVETU."
„TE ŽIVOTINJE SU SAVRŠENE REPRODUKCIJE DINOSAURUSA I OSTALIH STVORENJA KOJE POKREĆU KOMPLIKOVANI ELEKTRONSKI APARATI."

„TOKOM JEDNOG TAKVOG „PUTOVANJA", PIŠE U ČLANKU, ČOVEK JE ISTRČAO IZ „KOLICA" U KOJIMA SE VOZIO..."
„...A ZA NJIM SU ISKOČILA JOŠ DVOJICA. ONI MALOBROJNI POSETIOCI KOJI SU TO PRIMETILI ZBOG MRAKA NISU BILI U STANJU DA OPIŠU ŠTA SE, U STVARI, DOGODILO."
„U OPERATIVNOM CENTRU ODMAH SU PRIMETILI ŠTA SE DESILO."
ALI PRE NEGO ŠTO JE POLICIJA MOGLA DA SE UMEŠA, DVOJICA UBICA SU VEĆ UKLONILI SVOJU ŽRTVU.
„NIKO OD POSETILACA NIJE MISLIO NA DOGAĐAJ KOJI SE UPRAVO ODIGRAO".

KO JE BIO TAJ ČOVEK?
NEKI PROFESOR HARIS, KIBERNETIČAR.
SLUČAJ JOŠ NIJE REŠEN. POLICIJA TAPKA U MRAKU.
PREMA VORMUTOVOM MIŠLJENJU TREBALO BI DA JA NEŠTO VIŠE ZNAM O TOME. MEĐUTIM, JA POJMA NEMAM KAKVE BI VEZE TAJ TIP MOGAO DA IMA SA MNOM.
HMM...
U PISMU NE PIŠE NIŠTA DRUGO?
NE. VORMUT JE ZAVRŠIO OVAJ RUKOPIS REČIMA DA ME POZIVA SVOJOJ KUĆI DA SE NA PRIJATELJSKI NAČIN NAGODIMO.
PO NJEGOVOM MIŠLJENJU JA SAM „INSCENIRAO SMRT JEDNOG KOLEGE"... ALI KOG? TO BIH I SAM ŽELEO DA ZNAM!

ORLI!?
DA TO SAM I JA VEĆ POMISLIO.
MOŽDA NIJE UMRO U STOUNHENDŽU KAO ŠTO NIJE UMRO NI U ONOJ PEĆINI U BELIZEU. TAJ ČOVEK JE, IZGLEDA, NEUNIŠTIV.
ALI, ZAŠTO VORMUT SADA MENE SUMNJIČI I DOVODI ME U VEZU SA ORLIJEM. STVARNO NE RAZUMEM.
SHVATAŠ LI SAD ZAŠTO NISAM ŽELEO DA MEŠAM POLICIJU PRE NEGO ŠTO SPROVEDEM SVOJU ISTRAGU.
STAVIO SAM U OMOT JEDAN OD „PROJEKATA" KOJE DOBIJAM SVAKOG MESECA. SAMO SAM IZMENIO ADRESU AUTORA.
DA JE TAJ VORMUT JOŠ ŽIV, MOGAO BI NAM REĆI NEŠTO VIŠE. MEĐUTIM...

A SAD, NAJBOLJE JE DA ODEMO NA SPAVANJE. JEDNA NARODNA IZREKA KAŽE DA JE NOĆ NAJBOLJI SAVETNIK.
MESEC JE SIJAO VISOKO IZNAD MENHETNA OBASJAVAJUĆI VITKE SILUETE OBLAKODERA...
...ALI I IZNAD TAMPE, MIRNOG LUČKOG GRADIĆA NA ZAPADNOJ OBALI FLORIDE.

JEDAN ČOVEK JE POLAKO KORAČAO PUSTOM ULICOM TOG TURISTIČKOG MESTA.
HOD MU JE BIO NESIGURAN.
POSRTAO JE.
ZATIM JE IZVADIO NEŠTO IZ DŽEPA...

ŠKRII IIIP

PROKLETI PIJANAC!
SAMO NAM JE ON NEDOSTAJAO NOĆAS!
DAKLE, PRIJATELJU, TI SI „VESEO".
DAJ MI ISPRAVE. POSLE ĆEMO MALO DA POPRIČAMO.
ISPRAVE? MENI NISU POTREBNE ISPRAVE.

JA SAM VAM VRLO VAŽNA LIČNOST I OVDE ME SVI POZNAJU. SAMO SE RASPITAJTE.
N...NEMA TOGA KO ME NE POZNAJE. PREMA TOME, SKLANJAJTE MI SE S OČIJU...
HMM...
ZNAČI NEMAŠ ISPRAVA, JE LI? HAJDE, PENJI SE U AUTOMOBIL!
STVARNO? A ZAŠTO? KUDA ĆETE DA ME ODVEZETE?
DA MALO POPRIČAMO U STANICI. HAJDE, TAKO.
DAJ GAS, MOŽEMO DA KRENEMO.

VI GREŠITE. JA SAM VRRLO VAŽNA LIČNOST I ZA OVO ĆETE MI SKUPO PLATITI.
DOBRO, DOBRO. A SAD SE SMIRI.
NEMOJTE DA RAZGOVARATE SA MNOM KAO DA NISAM NORMALAN!
IZNENADA, PIJANAC JE OTVORIO VRATA...
...I ISKOČIO IZ AUTOMOBILA U POKRETU.

NEOČEKIVANO SPRETNO, ODRŽAO SE NA NOGAMA...
TUMP
...I UDALJIO SE TRČEĆIM KORAKOM!
ŠTA ĆEMO SAD? DA GA JURIMO?
PUSTI GA.
AKO BUDE ISPRIČAO ŠTA SE DESILO, MORAĆEMO DA OBJASNIMO NAŠIM PRETPOSTAVLJENIMA ZAŠTO NISMO ZAKLJUČALI VRATA.
NA KRAJU KRAJEVA, BIO JE TO SAMO JEDAN BEZOPASNI PIJANAC. NASTAVIMO PATROLIRANJE.
BEZOPASNI PIJANAC?

VMS-24

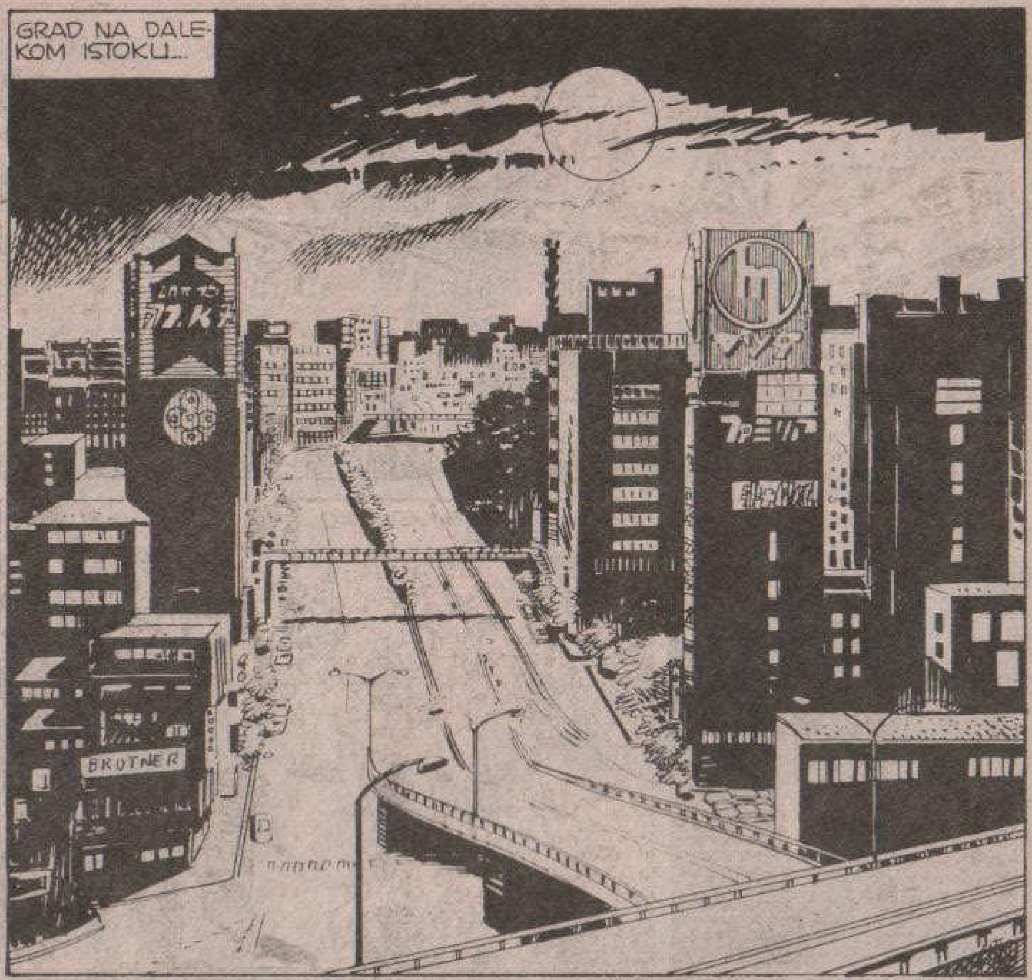
GRAD NA DALEKOM ISTOKU...
BROTNER

SUBOTA JE VEČE, ALI U RASKOŠNO OSVETLJENIM ULICAMA BILO JE NEOBIČNO MALO SVETA.



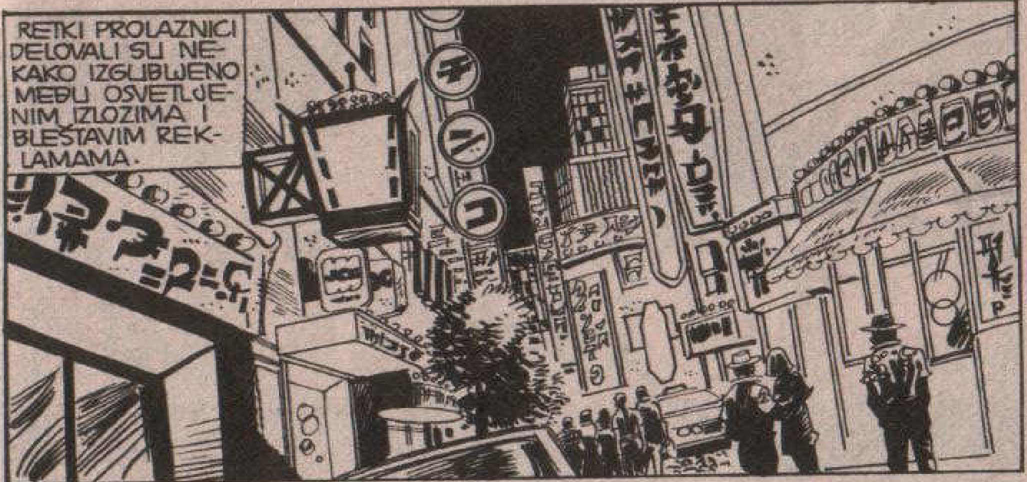
RETKI PROLAZNICI DELOVALI SU NEKAKO IZGUBLJENO MEĐU OSVETLJENIM IZLOZIMA I BLEŠTAVIM REKLAMAMA.

MEĐUTIM, ONAJ KO BI UŠAO U JEDNU OD BROJNIH STANICA METROA...

...ZATEKAO BI ŽIVOST KAO U ŠPICEVIMA.

NA HILJADE OSOBA UKRCAVALO SE U KOMPOZICIJE KOJE VOZE NA RAZNE STRANE.

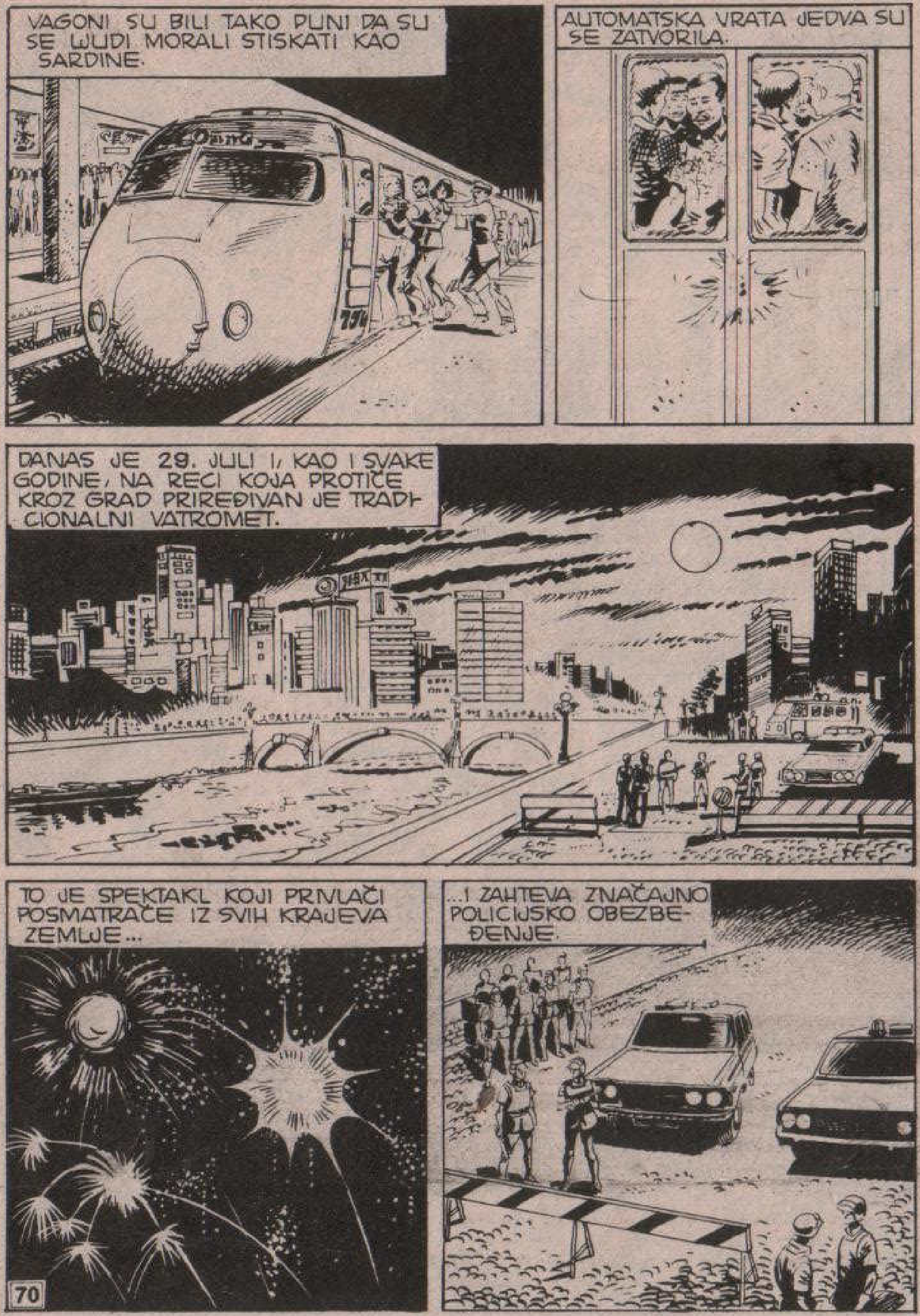

VAGONI SU BILI TAKO PUNI DA SU SE LJUDI MORALI STISKATI KAO SARDINE.
AUTOMATSKA VRATA JEDVA SU SE ZATVORILA.
DANAS JE 29. JULI I, KAO I SVAKE GODINE, NA REČI KOJA PROTIČE KROZ GRAD PRIREĐIVAN JE TRADICIONALNI VATROMET.
TO JE SPEKTAKL KOJI PRIVLAČI POSMATRAČE IZ SVIH KRAJEVA ZEMLJE...
...I ZAHTEVA ZNAČAJNO POLICIJSKO OBEZBEĐENJE.




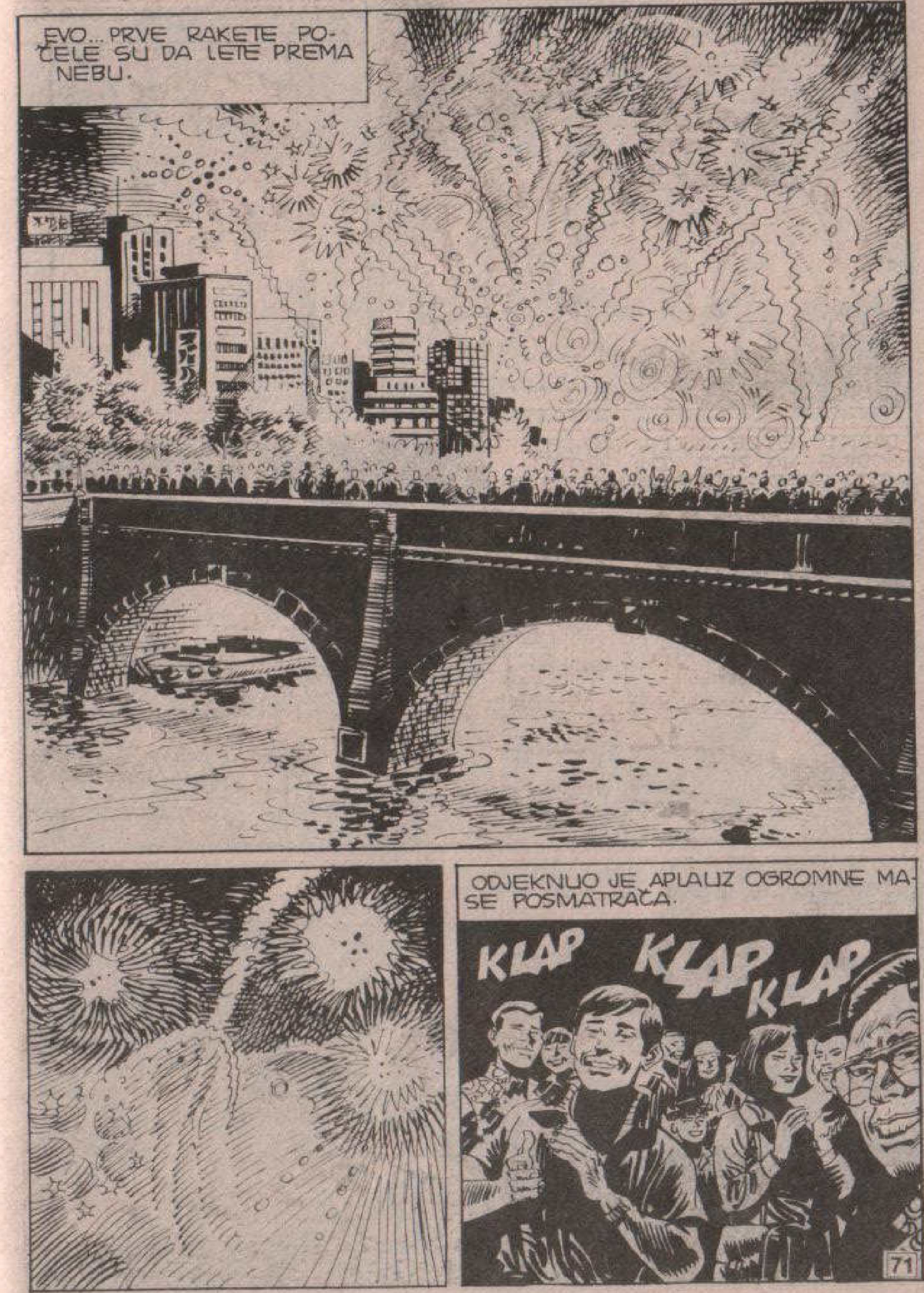

EVO... PRVE RAKETE POČELE SU DA LETE PREMA NEBU.
ODJEKNUO JE APLAUZ OGROMNE MASE POSMATRAČA.
KLAP
KLAP
KLAP

REKA, KOJA JE JOŠ DO PRE NEKOLIKO GODINA SMATRANA NAJZAGAĐENIJOM NA SVETU, PRESIJAVALA SE HILJADAMA ZRAKA SVETLOSTI...
...KOJA JE PRODIRALA SVE DO DNA.
HEJ!
GLEDAJTE!
?

IZGLEDA DA JE TO NEKO TELO!
BRZO, DOĐITE!
TAMO DOLE, U RECI, NALAZI SE LEŠ!
ALI TO JE...
...TELO BEZ GLAVE!
HALO, CENTRALA! JAVITE SE! HALO...

U POLICIJSKOJ STANICI...
IZVADILI SMO TELO, KOMESARE.
ZASAD GA NISMO IDENTIFIKOVALI. GLAVA JE ODSEČENA, A OTISCI PRSTIJU SU UNIŠTENI KISELINOM.
JEDNO JE SIGURNO. PRE NEGO ŠTO JE UBIJEN, TAJ ČOVEK JE DUGO MUČEN. TELO MU JE PREKRIVENO RANAMA.
HMM...

TO ŠTO SU MU ODSEČENI GLAVA I MALI PRST NAVODI NA POMISAO DA SE RADI O NEKOM OBRAČUNU IZMEĐU **JAKUZA***.
*GRUPA ČIJI PRIPADNICI IMAJU POTPUNO TETOVIRANO TELO. ONI TVRDE DA SU NASLEDNICI SAMURAJA.
ALI OVAJ MRTVAC NIJE **TETOVIRAN** I TO BI SAMO MOGAO BITI TRIK DA NAS SKRENE S PRAVOG PUTA.
DAJTE MI SPISAK LICA KOJA SU NESTALA TOKOM POSLEDNJIH MESECI.
MOŽDA ĆEMO TAKO MOĆI DA OTKRIJEMO KO JE POKOJNIK.
USKORO JE ZAPOČELO MUČNO TRAGANJE.
MATTO HOTEL

U VELIKOM GRADU STRANCI SU IZAZIVALI JOŠ SAMO DEČJU PAŽNJU. ONI SU SE SMEJALI NJIHOVOM VELIKOM NOSU I DLAKAVOM LICU.
MEĐUTIM, U BLIZINI VELIKIH HOTELA NIKO VIŠE NIJE OBRAĆAO PAŽNJU NA STRANE FIZIONOMIJE.
HOTEL
TAKSI JE STIGAO, GOSPODINE.
DOBRO, U NARITU, TERMINAL LUFTHANZE.
PROKLETI VATROMET! DA NIJE BILO NJEGA, NIKAD GA NE BI PRONAŠLI.
NE VERUJEM DA NAM PRETI NEKA OPASNOST ALI, IPAK JE BOLJE DA PROMENIMO „VAZDUH“.

NJUJORK...
U KUĆI BROJ 3, VOŠINGTON NJUSA...
RASPITIVAO SAM SE DISKRETNO PREKO **TRAVISA.** NIJE ISKRSLO NIŠTA NOVO.
TAJ VORMUT JE IMAO MALU POZORIŠNU AGENCIJU, ZNAŠ, JEDNU OD ONIH KOJE IZNAJMLJUJU MAĐIONIČARE ZA DEČJE PRIREDBE I SLIČNO.
IMAO JE JEDNOG ORTAKA U TAMPI, U FLORIDI. IZGLEDA DA SU ZARAĐIVALI TOLIKO DA SU MOGLI LEPO DA ŽIVE.

NORMUT JE STVARNO BIO SRČANI BOLESNIK. PRE ONOG KOBNOG SRČANOG UDARA, IMAO JE VEĆ NEKOLIKO NAPADA.
ONO VEČE JE, OČIGLEDNO, BIO UZBUĐEN ZBOG SVOJE UCENE. TO UZBUĐENJE GA JE STALO GLAVE.
HMM...
NISI TRAVISU GOVORIO O...
...O NJEGOVOJ PORUCI? NISAM PRAVO DA TI KAŽEM, OSEĆAM SE POMALO KRIVIM... ALI...
ŠTA JE TU JE. LIČNO MISLIM DA JE MALO „IŠČAŠEN". POZNAVAO SAM NEKOLIKO SLIČNIH TIPOVA, SPREMNIH DA IZNESU KOLIKO NEOBIČNA TOLIKO I TAJANSTVENA OTKRIĆA.
ALI, BOJIM SE DA NIKAD NEĆU SAZNATI KOME SAM TO KOLEGI JA „IZREŽIRAO SMRT".
SIGURAN SI U TO, MARTI MISTERIJA?

TAMPA, FLORIDA...
ONE WAY
NO
BOOKSTORE
INKE
VINCENT FON HANSEN
HMM...

PIH! TI SI LUD! TRIDESET DOLARA ZA JEDNU KNJIGU. MOGAO SI SE PRETPLATITI NA SVE UTAKMICE ŠAMPIONATA.
U REDU. TEBE ARHEOLOGIJA NE INTERESUJE, A MENE INTERESUJE. OVO JE POSLEDNJA FON HANSENOVA KNJIGA KOJA JE OBJAVLJENA POSLE NJEGOVE SMRTI. TA KNJIGA VREDI TRIDESET DOLARA.
TAKO JE, DECO... TAKO JE!
?
?
TE PARE SU PAMETNO UTROŠENE.
NE RAČUNAJUĆI NOVAC KOJI ĆE SE SLITI U MOJ DŽEP NA IME AUTORSKIH PRAVA. U VEZI S TIM...
POŠTO SAM, TRENUTNO, BEZ PREBIJENE PARE, DA LI BISTE BILI SPREMNI DA ME PONUDITE JEDNOM ČAŠICOM PIĆA?
PA, MI...

ZAUZVRAT, DAĆU VAM KNJIGU SA SVOJOM LIČNOM POSVETOM.
?
?
DOBRO, DEDICE, ALI MI NEMAMO VREMENA ZA GUBLJENJE.
ŠTA STE REKLI? NEMATE VREMENA ZA GUBLJENJE? ZAR JE SVOJERUČNI POTPIS VINCENTA FON HANSENA GUBLJENJE VREMENA?
ČAK SAM SPREMAN DA VAM DAM DVE POSVETE, I TO SAMO ZA JEDNU ČAŠICU...
ČEKAJTE...
VI... VI ME PODSEĆATE NA NEKOG.
STO MU GROMOVA!

ALI... VI STE FON HANSEN!
UMPAH! A ŠTA STE MISLILI KO SAM, SINKO? MERILIN MONRO?
ALI, TO JE NEMOGUĆE! VI STE UMRLI U FLORIDI, PRE NEKOLIKO MESECI! TO SU OBJAVILE SVE NOVINE!
U NOVINAMA NE PIŠE UVEK ISTINA, SINKO. MOŽDA SAM MALO PODNAPIT, ALI MRTAV SIGURNO NISAM.
NE RAZUMEM. LEPO SAM PROČITAO DA VI...
TAJ TIP VAM DOSAĐUJE, MOMCI?

A SADA, POSLE TOLIKO RĐAVIH VESTI EVO I JEDNE DOBRE. PRIMILI SMO JE PRE NEKOLIKO MINUTA...
NJUJORK...
...ALI, NAJBOLJE ĆE BITI DA SE ODMAH POVEŽEMO SA NAŠOM REDAKCIJOM U TAMPI, U FLORIDI.
DOBRO. SPREMIMO SE ZA TU DOBRU VEST. VEROVATNO JE DELFIN FLIPER NAŠAO SEBI ŽIVOTNU SAPUTNICU.
LIVE FROM TAMPA FLORIDA
GOVORIMO VAM IZ POLICIJSKOG KOMESERIJATA U TAMPI, GDE SMO PRISUSTVOVALI PRAVOM VASKRSNUĆU!
?
JEDAN NAUČNIK, KOJI JE VEĆ NEKOLIKO MESECI SMATRAN ZA NESTALOG, IZNENADA SE POJAVIO U NAŠEM GRADU.

TO JE POZNATI ARHEOLOG VINCENT FON HANSEN ZA KOGA SE SVE DO DANAS VEROVALO DA JE NAŠAO SMRT U MOČVARAMA EVERGLEJDS.
!
RGHRRRR
FON HANSEN!
NAUČNIKA SU PRONAŠLA DVA MLADIĆA, KOJIMA JE OVAJ BIO PRIŠAO, PRIVUČEN JEDNIM PRIMERKOM SVOJE KNJIGE KOJI JE UGLEDAO U NJIHOVIM RUKAMA.
ZASAD NE RASPOLAŽEMO DRUGIM POJEDINOSTIMA. PROFESOR FON HANSEN NALAZI SE U POTPUNO KONFUZNOM STANJU. NA PRVI POGLED, REKLO BI SE DA JE POTPUNO OTUPEO OD ALKOHOLA.
U OČEKIVANJU NOVIH, PRECIZNIJIH VESTI, POZDRAVLJAMO VAS I...
STO MU GROMOVA!
VINCENT ŽIV! OVO JE, STVARNO, DOBRA VEST! ČUDESNA VEST!
84

SIGURAN SAM DA ĆE MU BITI POTREBNA NAŠA POMOĆ! SPREMI PRTLJAG, JAVA.
RGGGH
KREĆEMO ZA FLORIDU!
NEKOLIKO ČASOVA KASNIJE, PRIJATELJI SU KRENULI U POMOĆ PROFESORU HANSENU.
POSLE LETA OD SKORO TRI SATA...
...SLETELI SU NA AERODROMU U TAMPI.
85

U POLICIJSKU STANICU, BRZO!
REZERVISAO SAM APARTMAN U HOTELU. U NJEMU ĆE BITI MESTA I ZA NAS I ZA HANSENA.
SPIKER JE REKAO DA JE BIO PIJAN. ČUDNO: UVEK JE ODLIČNO PODNOSIO ALKOHOL.
VROOOMM

MALO KASNIJE...
ONE WAY
ONDA, DOGOVORILI SMO SE, PROFESORE MISTERIJA.
POTPISALI STE DA PREUZIMATE SVU ODGOVORNOST U VEZI S NJIM. PROFESORA FON HASENA PREDAJEMO VAMA.
DO VIĐENJA I MNOGO SREĆE. MISLIM DA ĆE VAM BITI POTREBNA.
HAJDEMO, VINCENTE. OSLONI SE NA MENE.

MALO KASNIJE, U HOTELU...
ŠTO MU GROMOVA! JOŠ MI IZGLEDA NEMOGUĆE!
ETO KO JE BIO „PRIJATELJ" ČIJU SAM SMRT, PREMA REČIMA ONOG MLADIĆA JA „INSCENIRAO".
PROTEKLO JE OD TADA VIŠE OD GODINU ANA, ALI SEĆAM TIH DOGAĐAJA KAJ DA SU SE JUČE ZBILI.
...U ONOJ PEĆINI, IZMEĐU KORENJA JEDNE DŽINOVSKE SEKVOJE EVERGLEJDSA...

„...NALAZILI SMO SE U FANTASTIČNOM KRALJEVSTVU POPA JOVANA. NE U AFRICI ILI U AZIJI, KAKO TVRDI TRADICIJA, VEĆ U FLORIDI."
IZVOR MLADOSTI! MONSENJOR DE LEON BIĆE ZADOVOLJAN.
DA... TAJ STARI LUDAK UVEK DOBIJE ONO ŠTO POŽELI.
GLEDAJTE! ONO OGLEDALO! GLEDAJTE!
POSTALI SMO **KOSTURI!**
ŠTA SE DEŠAVA?

SEĆAŠ LI SE, JAVA? LIČILO JE TO NA SMAK SVETA?
NEE!
PUCAJTE! PUCAJTE!
RAT...TRAT...
TRAT...

ZATIM JE SVOD PEĆINE POČEO DA SE RUŠI. JA SAM POMISLIO NA ZEMLJOTRES DOK...
GGH...
MRAVI! MILIONI MRAVA I TERMITA! PROŽDIRU KORENJE!
„PREMA LEGENDI, TI INSEKTI BI TREBALO DA ČUVAJU BLAGO POPA JOVANA."
AHHHH!
KRAŠ

U OPŠTEM HAOSU FON HANSENA SMO IZGUBILI IZ VIDA SEĆAŠ LI SE KOLIKO SMO GA TRAŽILI?
VINCENTE! VINCENTE!
POŽURI. MORAMO DA IZAĐEMO ODAVDE!
ŠTO MU GROMOVA!
NE MOŽEMO GA OVDE OSTAVITI. USKORO ĆE SVE DA SE SRUŠI.
92

KRAAŠ
HODNIK JE ZATRPAN!
VINCENTE! SAD VIŠE NISMO U STANJU DA MU POMOGNEMO.
USPELI SMO, MADA SE VIŠE NE SEĆAM KAKO, DA DOĐEMO DO IZLAZA!
BUM

VINCENTE!
HMGRR! RGHHRR!
U PRAVU SI, PRIJATELJU! ZAISTA NEMA VIŠE SMISLA DA SE OVDE ZADRŽAVAMO.
UDALJILI SMO SE U POSLEDNJEM TRENUTKU.
KRRAAŠ!

SEĆAŠ LI SE, JAVA? POŠLO NAM JE ZA RUKOM DA PRONAĐEMO NAŠ HIDROPLAN.
VRATILI SMO SE U NAJBLIŽE SELO SEMINOLA.
MOŽDA JOŠ IMA NEKE NADE. MOŽDA GA JE NEKI KOREN ZAŠTITIO OD RUŠENJA SVODA.
MOŽDA JE JOŠ ŽIV... MADA PREKRIVEN TONAMA DRVEĆA. ALI, U TOM SLUČAJU, I MINUTI MOGU BITI PRESUDNI.

KAO U SVIM ZABAČENIM SELIMA, I TAMO SU IMALI JAKU RADIO-STANICU. ODMAH SAM POZVAO POMOĆ.
TOGA PUTA BIO SAM SREĆAN ŠTO SAM DOSTA POZNATA LIČNOST, JER POMOĆ JE VRLO BRZO STIGLA.
VOJNI I POLICIJSKI HELIKOPTERI, SNABDEVENI SVOM NEOPHODNOM OPREMOM...
...RAČUNAJUĆI I NEKOLIKO BAGERA KOJI SU POKRENULI TONE ZEMLJE.

DVA DANA SMO GROZNIČAVO RADILI.
NIŠTA NISTE NAŠLI?
NIŠTA, PROFESORE MISTERIJA. ŽAO MI JE.
SUTRA ĆEMO JOŠ JEDNOM POKUŠATI, A ZATIM, SHVATITE ME...
SHVATAM.
DA... AKO U ROKU OD DVADESET ČETIRI SATA NE NAIĐEMO NA TRAG VAŠEG PRIJATELJA... POVUĆI ĆEMO LJUDSTVO I MAŠINE.
NI NAREDNOG DANA NISU NAŠLI FON HANSENOV TRAG. PREDVEČE SU HELIKOPTERI NAPUSTILI TEREN.
A MI SMO SE VRATILI U NJUJORK, TUŽNI ŠTO SMO IZGUBILI DRAGOG PRIJATELJA.

ŠTAMPA JE OBJAVILA VEST O SMRTI FON HANSENA KOJI JE „TEHNIČKI" SMATRAN NESTALIM. SLUČAJ JE IZGLEDAO ZAKLJUČEN KAD...
HOTEL
...JEDAN MLADIĆ JE ZAZVONIO NA MOJIM VRATIMA. U NJEGOVOM PONAŠANJU BILO JE NEČEG ŠTO ME JE PODSEĆALO NA NEKOG.
IMAM JEDAN PAKETIĆ ZA VAS, PROFESORE!
PAKETIĆ! HVALA! AKO BISTE ME PRIČEKALI...
OH, NE! NE TREBA MI NAGRADA. OVO SAM URADIO SAMO PO ŽELJI JEDNOG NAŠEG ZAJEDNIČKOG PRIJATELJA.
HM...
PRIJATELJA? DA SE MI, MOŽDA, NE POZNAJEMO? NEGDE SAM VAS VEĆ VIDEO...
OH, MOŽDA STE ME ZAPAZILI NA NEKOJ VAŠOJ KONFERENCIJI. OTKRIO SAM, DA SAM, U SUŠTINI, UVEK ŽELEO DA BUDEM ARHEOLOG I, SAD SE UPOZNAJEM SA SREDINOM...
NASTAVIĆE SE

STORIA DEL WEST

## U SLEDEĆEM BROJU

Naučnici Haris i Širato će biti ubijeni. Možda je u tome upleten Orli, zbog jednog neverovatnog Širatovog otkrića na japanskom ostrvu Min. Marti Misterija i Harisov prijatelj fon Hansen polaze u Tokio da sprovedu istragu, u epizodi

## POVRATAK IZ MRTVIH